



**FUNDECYTPCTEX**

*un espacio para innovar*

**PLAN DE  
ACTUACIÓN  
2020**

- 0001\_Introducción
- 0002\_Actividades de la entidad
- 0003\_Previsión de recursos económicos  
a emplear por la entidad
- 0004\_Previsión de recursos económicos  
a obtener por la entidad
- 0005\_Anexo

Fundación: Fundecyt Parque Científico y Tecnológico de Extremadura.  
C.I.F:G06630644  
Nº Registro: 06/0138  
Ejercicio: 2020  
Datos de la entidad:  
Domicilio: Avda. Elvas s/n.  
Localidad: Badajoz  
Código Postal: 06071  
Provincia: Badajoz  
Correo Electrónico: [info@fundecyt-pctex.es](mailto:info@fundecyt-pctex.es)  
Teléfono: 924014600  
Persona de contacto: Antonio Verde Cordero. Director Gerente.

# INTRODUCCIÓN



0001



FUNDECYT-PCTEX es una fundación del Sector Público promovida por la Junta de Extremadura y por la Universidad de Extremadura. Su objeto es contribuir a la mejora de la competitividad del tejido socio económico de la región a través de la ciencia, la tecnología y la innovación.

En este sentido, nuestras principales acciones tienen que ver con el incremento del gasto público y, especialmente, privado en I+D+I y con el apoyo a la creación y consolidación de empresas innovadoras de base tecnológica.

Tras diez años de funcionamiento como Parque y 25 a punto de cumplir como FUNDECYT, contamos con **casi 20.000 metros cuadrados de espacios** empresariales en explotación, en **5 edificios**, que albergan **111 empresas** e instituciones, que generan **casi 1700 empleos** de alta y media cualificación. En estos espacios, ubicados en los Campus Universitarios de Badajoz y Cáceres, conviven la ciencia y el tejido empresarial, acogiendo también los servicios de apoyo a la investigación y desarrollo empresarial de la UEX y los Institutos Universitarios de Investigación.

Nuestra labor, por otro lado, está condicionada por el hecho de tener que trabajar en una región de más de 40.000 km<sup>2</sup>, con una población de un millón de habitantes, de los cuales, más de la mitad viven en entornos rurales, y un tercio en municipios de menos de 5000 habitantes.

Dos son los elementos que contribuyen a definir nuestra naturaleza e influyen en el desempeño del trabajo. En primer lugar, en un polo de excelencia de una gran ciudad europea, donde ciencia, tecnología y empresa conviven en el mismo espacio, la labor que realiza Fundecyt-PCTEX sería desarrollada, al menos por 4 entidades; una agencia de innovación, una agencia de desarrollo económico, un parque científico y una o varias incubadoras de empresas. El hecho de que en Extremadura, gran parte de estas funciones y competencias estén bajo el paraguas de una sola entidad, muestra el esfuerzo de **racionalización del sector público** y la **coordinación interinstitucional**.

En segundo lugar, Fundecyt-PCTEX es, entre otras cosas, un **parque de Tercera Generación**. Si los parques de primera generación, en los años 80, eran eminentemente proveedores de infraestructura tecnológica y los de segunda generación, en los 90, incorporaron servicios propios de las primeras políticas públicas de transformación del tejido productivo, los de tercera generación, en el presente siglo, rompen la frontera física del parque y se abren al territorio como dinamizadores de un ecosistema de innovación distribuido. En esta tendencia, Fundecyt-PCTEX, en coordinación con entidades provinciales y locales, presta **servicios** de emprendimiento innovador y apoya en sus iniciativas de I+D+i a unas **300 empresas al año en más de 40 municipios**.

Precisamente este rasgo hace de Fundecyt-PCTEX un ente idóneo para el desarrollo de actuaciones como la implantación de la **Red de Incubadoras Tecnológicas de Extremadura** que está prevista a lo largo de la presente Legislatura.

En definitiva, la suma de un parque de infraestructuras para el desarrollo de iniciativas de I+D+i y de emprendimiento de base científica y tecnológica, un equipo de profesionales altamente cualificado, una amplia experiencia en programas de desarrollo de la Región de Extremadura, con una dilatada agenda de contactos nacionales e internacionales y un currículum de importantes logros, permite abordar una oferta estructurada en torno a siete áreas de especialización:

**- Intercambio de ciencia, tecnología y conocimiento**

**- Gestión de Espacios de Innovación**

**- Emprendimiento innovador**

Basado en la ciencia, la tecnología y el conocimiento

**- Public Lab / Gob Lab**

- Innovación para el sector público
- **G2E (Gate to Europe)**  
Apoyo en la participación en proyectos europeos
- **Atracción, retención y desarrollo del talento**
- **Innovación social**

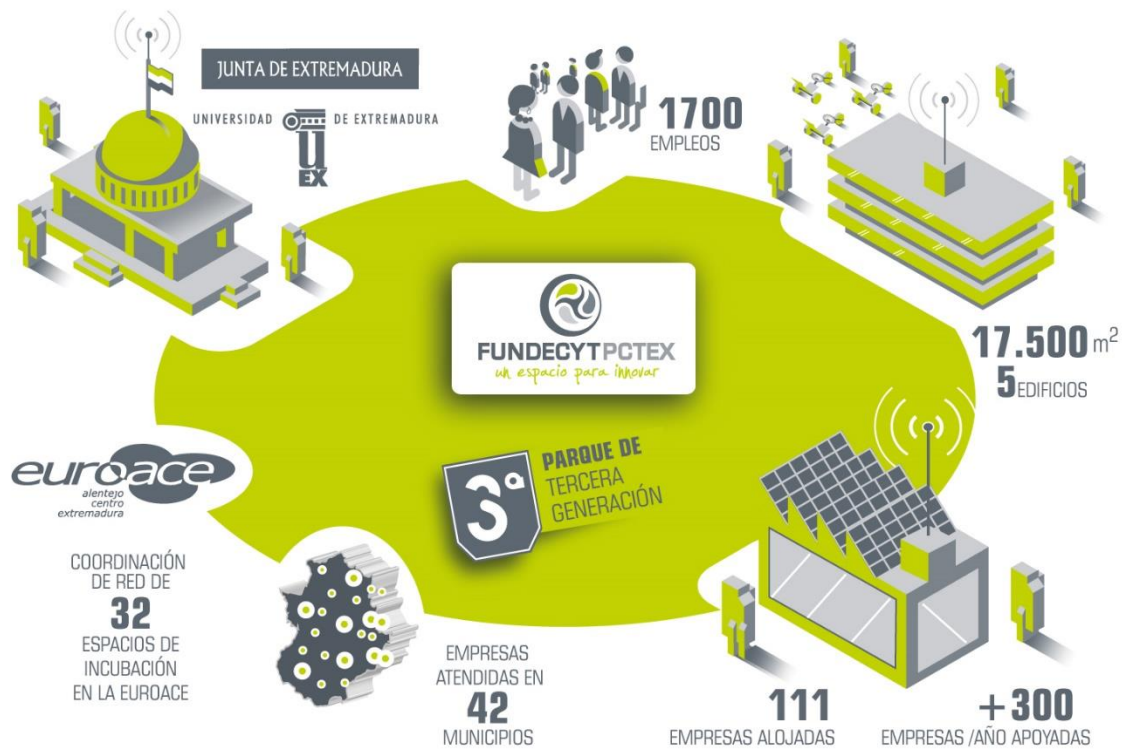

**Cuadro de indicadores de Fundecyt-PCTEX**

Para el desarrollo de todo este amplio conjunto de actividades, nuestra Fundación, en línea con nuestro carácter innovador y con las nuevas tendencias de gestión empresarial e institucional, se ha dotado de una **organización matricial**, nada jerárquica, muy plana, flexible y dinámica, en la que el “proyecto” es el gran protagonista, como puede comprobarse en el siguiente **Organigrama**:

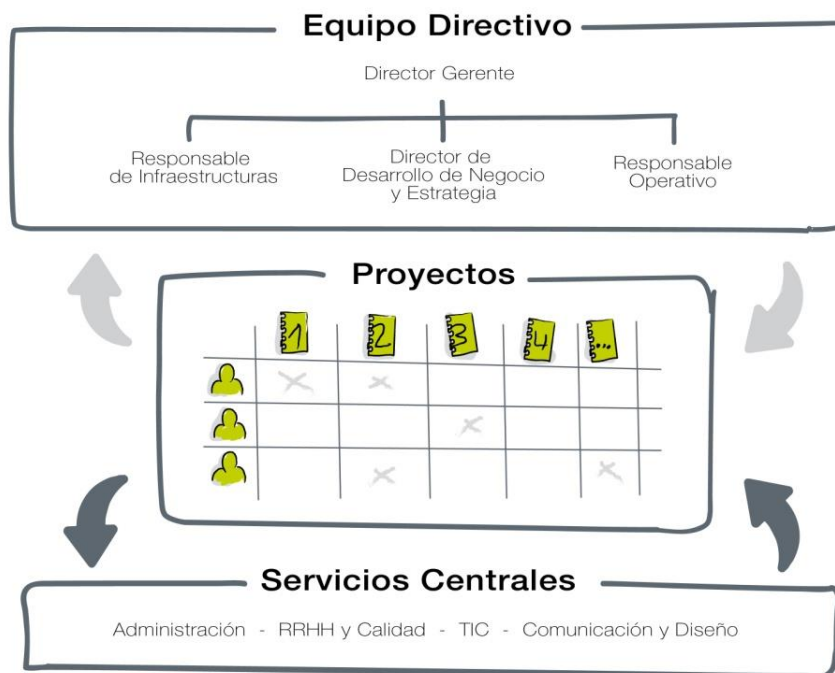

Nuestra entidad contará durante el **ejercicio 2020** con un **superávit presupuestario** de **529.120,28 €**, (frente a los 545.615,19 € previstos en 2019), ya que se espera llegar a los **4.583.270,13 € de ingresos**, mientras que los **gastos** presupuestados alcanzarán los **4.054.149,85 €**.

Estos excedentes positivos de los distintos ejercicios son los que han permitido, como ya se señaló en ejercicios anteriores, la adquisición con cargo a fondos propios y sin endeudamiento del edificio CETIEX renovables, hoy PCTEX 2, en el Campus de Badajoz, o emprender las obras de adaptación del Edificio Tajo. Entendemos que debe ser una política a seguir de cara a fortalecer la entidad y permitir, tras otro ciclo de resultados positivos, nuevos crecimientos a medio plazo con fondos propios.

El presupuesto que se presenta nos permite mantener e incrementar el ya de por sí intenso nivel de actividad en nuestras cuatro áreas de trabajo que se centran en el mundo empresarial, la ciencia y la tecnología, las políticas públicas y la Sociedad en su conjunto.



Los **retos principales** para el ejercicio 2020 quedan expuestos, de manera sucinta, a continuación:

### **1.- Infraestructuras:**

**Desarrollar el Plan de infraestructuras** diseñado en 2017, que permitirá alcanzar las **115 empresas** alojadas y los **1750 trabajadores** en las entidades adscritas al Parque, incidiendo fundamentalmente en:

- a) El **diseño** de las especificaciones para la construcción de sendos **edificios** en los **Campus universitarios de Cáceres y Badajoz** y la búsqueda de financiación para la ejecución de los mismos durante la presente legislatura.
- b) La **puesta en explotación**, empezando por la comercialización, de los espacios y servicios agrupados en torno a la **Incubadora de Alta Tecnología** en Bioeconomía (Mérida).
- c) Los trabajos previos para la puesta en funcionamiento de la Incubadoras de la **Red de Incubadoras Tecnológicas de Extremadura** que nos sean encomendadas por la Consejería de Economía, Ciencia y Agenda Digital.
- d) La **mejora de las instalaciones** en los **edificios centrales** de Cáceres y Badajoz, su mantenimiento y adecuación de las mismas a las necesidades de las empresas instaladas en el Parque, con especial incidencia en la búsqueda de la eficiencia energética.
- e) La **búsqueda de espacios adecuados** que permitan el establecimiento de una sede del Parque Científico y Tecnológico de Extremadura en **Mérida**.

### **2.- Comunidad:**

- a) La **mejora de la coordinación** con otras instancias dependientes de la **Junta de Extremadura** y de la **Universidad de Extremadura** de suerte que redunde en beneficio de los investigadores, las empresas, los emprendedores y la sociedad extremeña; y, a la vez, que nos permita diferenciarnos de las restantes entidades.

b) El **acompañamiento** más activo de las **empresas y grupos de investigación** que conforman el Círculo del Parque y a las que se encuentran en lo que denominamos el Círculo de Innovación en la mejora de sus indicadores de I+D+I, prestando servicios a **300 empresas y 40 grupos de investigación** y contribuyendo a la consolidación de nuestra entidad en el territorio.

c) El **apoyo** a los agentes del **SECTI** en la **captación de fondos** en el escenario del Horizonte 2020 (UE) y, en general, en proyectos internacionales, para una mejora de los indicadores.

### **3.- Servicios:**

a) La **mejora** de la **cartera de servicios avanzados** prestados a los investigadores, las empresas y los emprendedores de nuestra Comunidad.

b) La **consolidación** de los **instrumentos claves** de la Fundación para el SECTI puestos en marcha a lo largo de los últimos años: Centro Europeo de Empresas e Innovación -CEEI-, **Oficina para la Innovación -O4i-**, Oficina técnica de la RIS3 Extremadura y EEN.

c) El **diseño** y puesta en funcionamiento un **Digital Innovation Hub** en la región, centrado en el concepto de eficiencia.

### **4.- Proyectos:**

a) La **ejecución correcta** de la **cartera de proyectos** de la entidad.

b) La **preparación** de la Fundación para el nuevo escenario tras el 2020 con la apertura de **nuevas líneas de negocio** que permitan seguir prestando los servicios demandados.

c) El **incremento de la captación de fondos** en el escenario del Horizonte 2020 (UE) y, en general, en **proyectos internacionales** gestionados por nuestra entidad.

d) La **puesta en marcha de 2 nuevos proyectos pilotos** de colaboración con el Consejo de Investigaciones Científicas y Tecnológicas de Extremadura (**CICYTEX**) para la mejora de la captación de fondos con especial incidencia en proyectos europeos, y con la **Dirección General de Agenda Digital**, para la creación de la **Oficina Técnica de la Agenda Digital**.

# ACTIVIDADES DE LA ENTIDAD



0002



## ACTIVIDAD

GENERAL 2020

### A) Identificación

Denominación de la actividad	GENERAL 2020		
Tipo de actividad	Actividad propia		
Identif. actividad por sectores	Ciencia y Tecnología		
Lugar de desarrollo de la actividad	Extremadura		
Fecha inicio	01/01/2020	Fecha final	31/12/2020

### Descripción detallada de la actividad realizada

FUNDECYT-PCTEx tiene por misión invertir sus recursos en crear los espacios y los servicios necesarios que faciliten el intercambio de conocimiento, ciencia y tecnología para el desarrollo socio-económico de Extremadura, con una visión de consolidación de su oferta de servicios de apoyo a la innovación, el emprendimiento y la cooperación para el fomento del desarrollo inteligente, sostenible e integrador de la región. En el marco de la presente actuación se desarrollarán todas aquellas actividades y proyectos que no cuenten con financiación específica pero resulten estratégicos.

### B) Recursos humanos empleados en la actividad

Tipo	Número		Nº Horas / Año	
	Previsto	% Realizado	Previsto	% Realizado
Personal asalariado	49	0	33834	0
Personal con contrato de servicios				
Personal voluntario				

### C) Beneficiarios o usuarios de la actividad

Tipo	Número	
	Previsto	% Realizado
Personas físicas	1.500	0,00
Personas jurídicas	93	0,00

#### D) Recursos económicos empleados en la actividad

Gastos / Inversiones	Importe	
	Previsto	Realizado
<b>Gastos por ayudas y otros</b>		
a) Ayudas monetarias		
b) Ayudas no monetarias		
c) Gastos por colaboraciones y órganos de gobierno		
Variación de existencias de productos terminados y en curso		
Aprovisionamientos	3.000,00	
Gastos de personal	1.006.864,39	
Otros gastos de la actividad	696.403,27	
Amortización del inmovilizado	152.182,93	
Deterioro y resultado de enajenación del inmovilizado		
Gastos financieros	28.592,22	
Variaciones de valor razonable en instrumentos financieros		
Impuestos sobre beneficios		
<b>Subtotal de gastos</b>	<b>1.887.042,81</b>	
Adquisiciones de inmovilizado (excepto bienes patrimonio)		
Adquisiciones bienes patrimonio histórico		
Cancelación deuda no comercial		
<b>Subtotal de recursos</b>		
<b>TOTAL</b>	<b>1.887.042,81</b>	

#### E) Objetivos e indicadores de la actividad

Objetivo	Indicador	Cuantificación	
		Previsto	% Realizado
Incrementar los ingresos por proyectos concurrencia competitiva	% ingresos obtenidos	20	0,00
Incremento metros cuadrados incubación	incremento del % metros cuadrados ocupados	7,5	0,00

## ACTIVIDAD

### PROGRAMA OFICINA PARA LA INNOVACIÓN 2017-2020

#### A) Identificación

Denominación de la actividad	PROGRAMA OFICINA PARA LA INNOVACIÓN 2017-2020			
Tipo de actividad	Actividad propia			
Identif. actividad por sectores	Innovación			
Lugar de desarrollo de la actividad	Extremadura			
Fecha inicio	01/01/2017	Fecha final	31/12/2020	

#### Descripción detallada de la actividad realizada

La Oficina para la Innovación es un instrumento de coordinación para la innovación basado en el intercambio activo de conocimiento entre el tejido empresarial, los centros del conocimiento, la sociedad y la administración regional de Extremadura, con el fin último de satisfacer las necesidades científico-tecnológicas de las empresas de la región, a partir de una adecuada utilización de recursos y capacidades de los diferentes agentes de la región para incrementar la competitividad de las empresas y la creación de empleo cualificado. En este sentido se realizarán actividades que faciliten el acceso de las empresas extremeñas a las fuentes de conocimiento y tecnología, mediante fórmulas de colaboración y generación de alianzas para afrontar proyectos innovadores. Asimismo se desarrollarán acciones para promover la generación, atracción y desarrollo de iniciativas emprendedoras innovadoras de base tecnológica.

#### B) Recursos humanos empleados en la actividad

Tipo	Número		Nº Horas / Año	
	Previsto	% Realizado	Previsto	% Realizado
Personal asalariado	36	0%	33.044	0%
Personal con contrato de servicios				
Personal voluntario				

#### C) Beneficiarios o usuarios de la actividad

Tipo	Número	
	Previsto	% Realizado
Personas físicas	1.200	100,00
Personas jurídicas	450	100,00

## D) Recursos económicos empleados en la actividad

Gastos / Inversiones	Importe	
	Previsto	Realizado
<b>Gastos por ayudas y otros</b>		
a) Ayudas monetarias		
b) Ayudas no monetarias		
c) Gastos por colaboraciones y órganos de gobierno		
Variación de existencias de productos terminados y en curso		
Aprovisionamientos	324.523,24	
Gastos de personal	825.061,52	
Otros gastos de la actividad	51.000,00	
Amortización del inmovilizado		
Deterioro y resultado de enajenación del inmovilizado		
Gastos financieros		
Variaciones de valor razonable en instrumentos financieros		
Impuestos sobre beneficios		
<b>Subtotal de gastos</b>	1.200.584,76	
Adquisiciones de inmovilizado (excepto bienes patrimonio)		
Adquisiciones bienes patrimonio histórico		
Cancelación deuda no comercial		
<b>Subtotal de recursos</b>		
<b>TOTAL</b>	1.200.584,76	

## E) Objetivos e indicadores de la actividad

Objetivo	Indicador	Cuantificación	
		Previsto	% Realizado
	Nº de Empresas apoyadas en procesos de I+D	450	100
	Nº de grupos de investigación apoyados en procesos de I+D+i y transferencia	60	100
	Número de empresas que cooperan con centros de investigación	100	100
	Nº de proyectos de I+D+i apoyados	100	100
	Nº de beneficiarios totales de las distintas jornadas y eventos	1200	100
	Número de proyectos empresariales de base científica y tecnológica apoyados	45	100
	Nº de Observatorios creados	1	100
	Nº de Informes de Evaluación realizados	1	100
	Nº de talleres/grupos de trabajo organizados	25	100
	Nº de agentes clave regionales involucrados	250	100
	Solicitudes para Expertos Evaluadores presentadas	40	100



Búsquedas de socios lanzadas para Proyectos de I+D+i internacionales	80	100
Acompañamientos para la orientación de agentes del SECTI hacia H2020	135	100
Eventos organizados	25	100
Nº de acciones de comunicación y difusión realizadas	200	100
Nº de usuarios registrados que interactúan a través en la web de la Oficina para la Innovación	400	100
Nº de encuentros/jornadas difusión ciencia	50	100
Número de investigadores / grupos de investigación participantes acciones difusión de la ciencia	82	100
Nº de divulgadores científicos / medios de comunicación	40	100
Nº de beneficiarios totales de las distintas actividades de promoción y difusión* ( Se contabilizan los asistentes a la noche de los investigadores en actividades organizadas por Fundecyt)	5000	100

**ACTIVIDAD**

REDINED/REDIE

**A) Identificación**

Denominación de la actividad	Red de Información Educativa y Red Española de Información sobre Educación		
Tipo de actividad	Actividad propia		
Identif. actividad por			
Lugar de desarrollo de la	Extremadura		
Fecha inicio	01/01/2020	Fecha final	31/12/2020

**Descripción detallada de la actividad realizada**

REDINED: Recopilar los documentos educativos producidos por los profesionales de la educación en Extremadura, catalogarlos y difundirlos para que sean consultados y utilizados por otros profesionales. REDIE: colaborar con el Ministerio de Educación y Formación Profesional (MEFP) y las CC.AA en la realización de estudios sobre el sistema educativo español y sobre temas de interés común

**B) Recursos humanos empleados en la actividad**

Tipo	Número		Nº Horas / Año	
	Previsto	% Realizado	Previsto	% Realizado
Personal asalariado	1	0	1620	0
Personal con contrato de servicios	0	0	0	0
Personal voluntario	0	0	0	0

**C) Beneficiarios o usuarios de la actividad**

Tipo	Número	
	Previsto	% Realizado
Personas físicas	30.000	0,00
Personas jurídicas	600	0,00

**D) Recursos económicos empleados en la actividad**

Gastos / Inversiones	Importe	
	Previsto	Realizado
<b>Gastos por ayudas y otros</b>		
a) Ayudas monetarias		
b) Ayudas no monetarias		
c) Gastos por colaboraciones y órganos de gobierno		
Variación de existencias de productos terminados y en curso		
Aprovisionamientos		
Gastos de personal	51.572,42	
Otros gastos de la actividad	3.627,58	
Amortización del inmovilizado		

Deterioro y resultado de enajenación del inmovilizado	
Gastos financieros	
Variaciones de valor razonable en instrumentos financieros	
Impuestos sobre beneficios	
<b>Subtotal de gastos</b>	<b>55.200,00</b>
Adquisiciones de inmovilizado (excepto bienes patrimonio)	
Adquisiciones bienes patrimonio histórico	
Cancelación deuda no comercial	
<b>Subtotal de recursos</b>	
<b>TOTAL</b>	<b>55.200,00</b>

#### E) Objetivos e indicadores de la actividad

Objetivo	Indicador	Cuantificación	
		Previsto	% Realizado
	Nº de documentos catalogados	250	0,00
	Nº de reuniones de REDINED en las que se participa (convocadas/participamos)	2	0,00
	Nº de cursos y jornadas dirigidos al personal técnico de REDINED (convocados/participamos)	1	0,00
	Nº de trabajos técnicos llevados a cabo	2	0,00
	Nº de consultas técnicas planteadas por el MEFP (planteadas/resueltas)	3	0,00
	Nº de consultas planteadas por los usuarios de REDINED (planteadas/resueltas)	3	0,00
	Nº de actividades realizadas para la difusión de REDINED	3	0,00
	Nº de reuniones de REDIE en las que se participa (convocadas/participamos)	1	0,00
	Nº de preguntas formuladas por el MEFP con respecto a los estudios que se llevan a cabo (formuladas/resueltas)	3	0,00
	Nº de consultas planteadas por los usuarios de REDIE (planteadas/resueltas)	3	0,00
	Nº de actividades de difusión de REDIE realizadas	3	0,00

## ACTIVIDAD

PAE 2020

### A) Identificación

Denominación de la actividad	PAE 2020		
Tipo de actividad	Actividad propia		
Identif. actividad por sectores	INFRAESTRUCTURAS		
Lugar de desarrollo de la actividad	Extremadura		
Fecha inicio	01/01/2020	Fecha final	31/12/2020

### Descripción detallada de la actividad realizada

El punto de Activación Empresarial de Badajoz continua su actividad en las anualidades 2017/2018 fruto del Convenio entre la Consejería de Economía e Infraestructuras y la fundación Fundecyt-Parque Científico y Tecnológico de Extremadura, para la gestión conjunta del Punto de Activación Empresarial de Badajoz, dada la confluencia de intereses y objetivos comunes de las partes intervinientes y con la finalidad de cumplir los objetivos de la estrategia de emprendimiento marcada desde el gobierno regional. Por parte de la fundación Fundecyt-Parque Científico y Tecnológico de Extremadura en el cumplimiento de los compromisos adquiridos en el Convenio, pone a disposición de la iniciativa, los recursos que se detallan a continuación: Habilitación de un espacio en el edificio Pctex. Fundecyt- Parque Científico y Tecnológico de Extremadura puso a disposición del PAE el espacio idóneo dentro de sus instalaciones en la Avda. de Elvas, s/n, de la localidad de Badajoz, en el denominado Edificio Parque Científico y Tecnológico de Extremadura, desde el que se ofrecen los servicios del PAE.

### B) Recursos humanos empleados en la actividad

Tipo	Número		Nº Horas / Año	
	Previsto	% Realizado	Previsto	% Realizado
Personal asalariado				
Personal con contrato de servicios				
Personal voluntario				

### C) Beneficiarios o usuarios de la actividad

Tipo	Número	
	Previsto	% Realizado
Personas físicas	0	0,00
Personas jurídicas	0	0,00

#### D) Recursos económicos empleados en la actividad

Gastos / Inversiones	Importe	
	Previsto	Realizado
<b>Gastos por ayudas y otros</b>		
a) Ayudas monetarias		
b) Ayudas no monetarias		
c) Gastos por colaboraciones y órganos de gobierno		
Variación de existencias de productos terminados y en curso		
Aprovisionamientos		
Gastos de personal		
Otros gastos de la actividad	20.000,00	
Amortización del inmovilizado		
Deterioro y resultado de enajenación del inmovilizado		
Gastos financieros		
Variaciones de valor razonable en instrumentos financieros		
Impuestos sobre beneficios		
<b>Subtotal de gastos</b>	20.000,00	-
Adquisiciones de inmovilizado (excepto bienes patrimonio)		
Adquisiciones bienes patrimonio histórico		
Cancelación deuda no comercial		
<b>Subtotal de recursos</b>		
<b>TOTAL</b>	20.000,00	-

#### E) Objetivos e indicadores de la actividad

Objetivo	Indicador	Cuantificación	
		Previsto	% Realizado
0		0	0,00

## ACTIVIDAD

GOPTAEEx

### A) Identificación

Denominación de la actividad	Plataforma Tecnológica de Agricultura Ecológica de Extremadura			
Tipo de actividad	Actividad propia			
Identif. actividad por sectores				
Lugar de desarrollo de la actividad	Extremadura			
	Fecha inicio	01/11/2018	Fecha final	31/10/2021

### B) Descripción detallada de la actividad realizada

El objetivo general del proyecto es agrupar a toda la cadena de valor de la agricultura ecológica de Extremadura en una Plataforma Tecnológica Regional fomentando la cooperación entre agentes y partes interesadas del sistema Ciencia Tecnología Empresa del sector, con el fin de contribuir a la mejora de la sostenibilidad y la eficiencia productiva, orientando las políticas técnico-científicas hacia la agricultura y la ganadería ecológica

### B) Recursos humanos empleados en la actividad

Tipo	Número		Nº Horas / Año	
	Previsto	% Realizado	Previsto	% Realizado
Personal asalariado	4	0	365	0
Personal con contrato de servicios				
Personal voluntario				

### C) Beneficiarios o usuarios de la actividad

Tipo	Número	
	Previsto	% Realizado
Personas físicas	20,00	100%
Personas jurídicas	30,00	100%

## D) Recursos económicos empleados en la actividad

Gastos / Inversiones	Importe	
	Previsto	Realizado
<b>Gastos por ayudas y otros</b>		
a) Ayudas monetarias		
b) Ayudas no monetarias		
c) Gastos por colaboraciones y órganos de gobierno		
Variación de existencias de productos terminados y en curso		
Aprovisionamientos	18.000,00	
Gastos de personal	10.000,00	
Otros gastos de la actividad	900,00	
Amortización del inmovilizado		
Deterioro y resultado de enajenación del inmovilizado		
Gastos financieros		
Variaciones de valor razonable en instrumentos financieros		
Impuestos sobre beneficios		
<b>Subtotal de gastos</b>	<b>28.900,00</b>	
Adquisiciones de inmovilizado (excepto bienes patrimonio)		
Adquisiciones bienes patrimonio histórico		
Cancelación deuda no comercial		
<b>Subtotal de recursos</b>		
<b>TOTAL</b>	<b>28.900,00</b>	

## E) Objetivos e indicadores de la actividad

Objetivo	Indicador	Cuantificación	
		Previsto	% Realizado
	Asambleas	3,00	20%
	Compromiso de adquisición de socios	50,00	100%
	Convenios de colaboración	20,00	0%
	Actas de asistencia a foros	10,00	0%
	Diagnóstico inicial	1,00	70%
	Informe: Identificación y priorización de los procesos clave para la mejora de la eficiencia productiva	1,00	0%
	Informe: Evaluación de las tecnologías disponibles, nacionales, internacionales	1,00	0%
	Informe: Análisis del entorno: evaluación de la tecnología necesaria	1,00	0%
	Documento agenda estratégica	1,00	15%
	Itinerario formativo	1,00	0%

## ACTIVIDAD

ImpAct Agencies

### A) Identificación

Denominación de la actividad	Impact Action for social innovation Agencies			
Tipo de actividad	Actividad propia			
Identif. actividad por sectores				
Lugar de desarrollo de la actividad	Extremadura			
	Fecha inicio	01/10/2019	Fecha final	30/09/2020

### Descripción detallada de la actividad realizada

The objective of the project is to improve and enhance the innovation support actions of regional agencies whose activities and services are addressed to SMEs achieving social impact. The specific objective is to design and implement collaborative services based on open social innovation models aiming at improving social impact of SMEs.

### B) Recursos humanos empleados en la actividad

Tipo	Número		Nº Horas / Año	
	Previsto	% Realizado	Previsto	% Realizado
Personal asalariado	3	0	42	0
Personal con contrato de servicios				
Personal voluntario				

### C) Beneficiarios o usuarios de la actividad

Tipo	Número	
	Previsto	% Realizado
Personas físicas	0,00	0,00
Personas jurídicas	0,00	0,00



#### D) Recursos económicos empleados en la actividad

Gastos / Inversiones	Importe	
	Previsto	Realizado
<b>Gastos por ayudas y otros</b>		
a) Ayudas monetarias		
b) Ayudas no monetarias		
c) Gastos por colaboraciones y órganos de gobierno		
Variación de existencias de productos terminados y en curso		
Aprovisionamientos	250,00	
Gastos de personal	1.084,00	
Otros gastos de la actividad	350,00	
Amortización del inmovilizado		
Deterioro y resultado de enajenación del inmovilizado		
Gastos financieros		
Variaciones de valor razonable en instrumentos financieros		
Impuestos sobre beneficios		
<b>Subtotal de gastos</b>	1.684,00	
Adquisiciones de inmovilizado (excepto bienes patrimonio)		
Adquisiciones bienes patrimonio histórico		
Cancelación deuda no comercial		
<b>Subtotal de recursos</b>		
<b>TOTAL</b>	1.684,00	

#### E) Objetivos e indicadores de la actividad

Objetivo	Indicador	Cuantificación	
		Previsto	% Realizado
0		0,00	0,00

## ACTIVIDAD

IMPROVE

### A) Identificación

Denominación de la actividad	Improving Structural Funds for better delivery of R&D&i policies (PGI05786)			
Tipo de actividad	Actividad propia			
Identif. actividad por sectores				
Lugar de desarrollo de la actividad	Extremadura			
Fecha inicio	01/08/2019	Fecha final	31/07/2023	

### Descripción detallada de la actividad realizada

El objetivo de este proyecto es mejorar la gestión y ejecución de los Fondos Estructurales en las regiones/países participantes con el fin de garantizar una mejor y más eficiente implementación de las políticas de I+D+i, con especial atención a las estrategias de especialización inteligente.

De acuerdo con este objetivo, el proyecto:

- revisará los instrumentos políticos de las regiones participantes para identificar metodologías innovadoras en la ejecución de los Fondos Estructurales
- analizará otras cuestiones específicas que podrían obstaculizar el despliegue adecuado de los instrumentos políticos en las regiones o países participantes
- proporcionará a las partes interesadas nuevas herramientas (metodologías, buenas prácticas) para gestionar mejor sus instrumentos políticos en este período de programación y más allá del mismo
- diseñará, aplicará y supervisará los planes de acción en cada región participante
- difundirá los conocimientos recogidos a través del proceso de aprendizaje interregional a las partes interesadas de toda Europa a través de la Plataforma de Aprendizaje sobre Políticas y otras organizaciones a nivel de la UE, nacional, regional y local
- colaborará con otros proyectos de Interreg Europe que tengan un interés similar o complementario con el fin de crear sinergias

### B) Recursos humanos empleados en la actividad

Tipo	Número		Nº Horas / Año	
	Previsto	% Realizado	Previsto	% Realizado
Personal asalariado	5		552	
Personal con contrato de servicios				
Personal voluntario				

### C) Beneficiarios o usuarios de la actividad

Tipo	Número	
	Previsto	% Realizado
Personas físicas	0,00	0,00
Personas jurídicas	0,00	0,00

**D) Recursos económicos empleados en la actividad**

Gastos / Inversiones	Importe	
	Previsto	Realizado
<b>Gastos por ayudas y otros</b>		
a) Ayudas monetarias		
b) Ayudas no monetarias		
c) Gastos por colaboraciones y órganos de gobierno		
Variación de existencias de productos terminados y en curso		
Aprovisionamientos	7.300,00	
Gastos de personal	37.550,19	
Otros gastos de la actividad	6.650,00	
Amortización del inmovilizado		
Deterioro y resultado de enajenación del inmovilizado		
Gastos financieros		
Variaciones de valor razonable en instrumentos financieros		
Impuestos sobre beneficios		
<b>Subtotal de gastos</b>	51.500,19	
Adquisiciones de inmovilizado (excepto bienes patrimonio)		
Adquisiciones bienes patrimonio histórico		
Cancelación deuda no comercial		
<b>Subtotal de recursos</b>		
<b>TOTAL</b>	51.500,19	

**E) Objetivos e indicadores de la actividad**

Objetivo	Indicador	Cuantificación	
		Previsto	% Realizado
	New methodologies applied at regional level for a better management of the ERDF Operational Programme 2014-2020	2	0,00
	Number of policy learning events organised	9	0,00
	Number of good practices identified	2	0,00
	Number of people with increased professional capacity due to their participation in interregional cooperation activities	10	0,00
	Number of action plans developed	1	0,00

## ACTIVIDAD

COOP4PAM

### A) Identificación

Denominación de la actividad	Cooperar para crecer no setor das plantas aromáticas e medicinais			
Tipo de actividad	Actividad propia			
Identif. actividad por sectores				
Lugar de desarrollo de la actividad	Extremadura			
Fecha inicio	01/04/2019	Fecha final	31/12/2021	

### Descripción detallada de la actividad realizada

Desarrollo de las empresas de las PAM en EUROACE, potenciando el aumento de la competitividad e innovación de las mismas en su enfoque a los mercados nacionales e internacionales, en un sector joven con potencial de crecimiento y diversificación en este territorio transfronterizo que se presenta con ventajas. Partiendo de las condiciones edafoclimáticas similares y recursos biológicos comunes raros, se identificará conjuntamente el potencial económico de los cultivos de algunas especies silvestres y mejorando los procesos productivos de otras, al mismo tiempo que se fomentará el desarrollo de productos finales de mayor valor, a partir de la profundización y articulación entre investigación y empresas y el desarrollo del trabajo en red.

### B) Recursos humanos empleados en la actividad

Tipo	Número		Nº Horas / Año	
	Previsto	% Realizado	Previsto	% Realizado
Personal asalariado	4	0	508	0
Personal con contrato de servicios				
Personal voluntario				

### C) Beneficiarios o usuarios de la actividad

Tipo	Número	
	Previsto	% Realizado
Personas físicas	500,00	0,00
Personas jurídicas	114,00	0,00

## D) Recursos económicos empleados en la actividad

Gastos / Inversiones	Importe	
	Previsto	Realizado
<b>Gastos por ayudas y otros</b>		
a) Ayudas monetarias		
b) Ayudas no monetarias		
c) Gastos por colaboraciones y órganos de gobierno		
Variación de existencias de productos terminados y en curso		
Aprovisionamientos		
Gastos de personal	12.834,89	
Otros gastos de la actividad	600,00	
Amortización del inmovilizado		
Deterioro y resultado de enajenación del inmovilizado		
Gastos financieros		
Variaciones de valor razonable en instrumentos financieros		
Impuestos sobre beneficios		
<b>Subtotal de gastos</b>	<b>13.434,89</b>	<b>-</b>
Adquisiciones de inmovilizado (excepto bienes patrimonio)		
Adquisiciones bienes patrimonio histórico		
Cancelación deuda no comercial		
<b>Subtotal de recursos</b>		
<b>TOTAL</b>	<b>13.434,89</b>	<b>-</b>

## E) Objetivos e indicadores de la actividad

Objetivo	Indicador	Cuantificación	
		Previsto	% Realizado
	Visualización de la guía digital EPAM	500,00	0,00
	Plataforma	1,00	0,00
	Producción de contenidos para la guía EPAM	10,00	0,00
	Número de participantes en workshops y sesiones de demostración	35,00	0,00
	Número de participantes en Focus Group	9,00	0,00
	Número de investigadores participantes en las misiones de conocimiento	5,00	0,00
	Empresas que acceden a la zona privada de la plataforma	50,00	0,00
	Empresas españolas incluidas en EPAM	10,00	0,00
	Website	1,00	0,00
	Intranet	1,00	0,00
	Vídeo presentación proyecto	1,00	0,00

## ACTIVIDAD

PASSPARTOOL

### A) Identificación

Denominación de la actividad	Key tools to assess and improve soft innovation policies			
Tipo de actividad	Actividad propia			
Identif. actividad por sectores				
Lugar de desarrollo de la actividad	Extremadura			
Fecha inicio	01/08/2019	Fecha final	31/01/2023	

### Descripción detallada de la actividad realizada

El objetivo general del proyecto es mejorar la capacidad de los responsables políticos para desarrollar políticas eficientes que apoyen los procesos de innovación no formal, blanda y abierta entre los agentes regionales, centrándose en la innovación no ligada a la I+D y en la innovación social, mediante la mejora de la capacidad de los sistemas regionales de supervisión y evaluación para medir y evaluar las dinámicas de innovación relacionadas.

Los objetivos específicos del proyecto son:

- Analizar y compartir Buenas Prácticas y experiencias relacionadas con dinámicas de innovación no formal, blanda y abierta y su evaluación cualitativa y cuantitativa.
- Desarrollar una metodología y un conjunto de indicadores más adecuados para el seguimiento de las dinámicas de la innovación en territorios caracterizados por la relevancia de la innovación social y no impulsada por la I+D.
- Identificar, a través del desarrollo del Plan de Acción, el subconjunto de herramientas e indicadores que mejor se adapten al contexto territorial específico y a las políticas/programas previstos.
- Contribuir al conocimiento de las regiones europeas, compartiendo las buenas prácticas seleccionadas a través de la Policy Learning Platform.

The overall project objective is to improve the capability of public policy-makers to develop efficient policies supporting non-formal, soft and open innovation processes in the regional actors, with a focus on non-R&D driven and social innovation, by improving the ability of regional monitoring and evaluation systems to measure and assess the related innovation dynamics.

Specific objectives of the project are:

- To analyse and share Good Practices and experiences regarding non-formal, soft and open innovation dynamics and their qualitative and quantitative assessment.
- To develop a methodology and a set of indicators better suited to monitor innovation dynamics in territories characterized by the relevance of non-R&D-driven and social innovation.
- To identify, through the development of the Action Plan, the subset of tools and indicators that are better suited to the specific territorial context and planned policies/programmes.
- To contribute to European regions' knowledge, sharing through the Policy Learning Platform selected Good Practices.

### B) Recursos humanos empleados en la actividad

Tipo	Número		Nº Horas / Año	
	Previsto	% Realizado	Previsto	% Realizado
Personal asalariado	4		968	
Personal con contrato de servicios				
Personal voluntario				

**C) Beneficiarios o usuarios de la actividad**

Tipo	Número	
	Previsto	% Realizado
Personas físicas	0,00	0,00
Personas jurídicas	1,00	0,00

**D) Recursos económicos empleados en la actividad**

Gastos / Inversiones	Importe	
	Previsto	Realizado
<b>Gastos por ayudas y otros</b>		
a) Ayudas monetarias		
b) Ayudas no monetarias		
c) Gastos por colaboraciones y órganos de gobierno		
Variación de existencias de productos terminados y en curso		
Aprovisionamientos	4.371,46	
Gastos de personal	23.911,72	
Otros gastos de la actividad	5.228,57	
Amortización del inmovilizado		
Deterioro y resultado de enajenación del inmovilizado		
Gastos financieros		
Variaciones de valor razonable en instrumentos financieros		
Impuestos sobre beneficios		
<b>Subtotal de gastos</b>	<b>33.511,75</b>	
Adquisiciones de inmovilizado (excepto bienes patrimonio)		
Adquisiciones bienes patrimonio histórico		
Cancelación deuda no comercial		
<b>Subtotal de recursos</b>		
<b>TOTAL</b>	<b>33.511,75</b>	

**E) Objetivos e indicadores de la actividad**

Objetivo	Indicador	Cuantificación	
		Previsto	% Realizado
	New methodologies applied at regional level for a better management of the ERDF Operational Programme 2014-2020	1,00	0,00
	Number of policy learning events organised	5,00	0,00
	Number of good practices identified	2,00	0,00
	Number of people with increased professional capacity due to their participation in interregional cooperation activities	10,00	0,00
	Number of action plans developed	1,00	0,00

## ACTIVIDAD

SYMBI

### A) Identificación

Denominación de la actividad	Industrial Symbiosis for Regional Sustainable Growth and Resource Efficient Circular Economy			
Tipo de actividad	Actividad propia			
Identif. actividad por sectores	Economía Circular, Symbiosis Industrial, Políticas, Cooperación regional			
Lugar de desarrollo de la actividad	Extremadura			
Fecha inicio	01/04/2016	Fecha final	30/03/2021	

### Descripción detallada de la actividad realizada

El principal objetivo del proyecto SYMBI es mejorar y apoyar el desarrollo de medidas e instrumentos políticos para la difusión de la simbiosis industrial, como herramienta que ayudará a las ocho regiones participantes en la transición a una economía eficiente en recursos mediante el establecimiento de sinergias territoriales en la gestión de residuos, intercambios de energía y su valorización de subproductos como materias primas.

A través de las actividades del proyecto, se conseguirán además, los siguientes objetivos específicos:

- Incentivar sistemas de transformación de residuos y sinergias intersectoriales.
- Promocionar el uso de materias primas secundarias y la creación de mercados regionales de materias primas secundarias.
- Priorizar la Compra Pública Verde
- Desbloquear inversiones de actores regionales y locales
- Explorar, evaluar, ampliar y mejorar las prácticas actuales en los ecosistemas de innovación industrial.
- Crear consenso entre los actores regionales
- Mejorar la sensibilización pública sobre simbiosis industrial y economía circular , involucrando a empresas y organizaciones interesadas en las actividades del proyecto y en el desarrollo de nuevos instrumentos políticos.

### B) Recursos humanos empleados en la actividad

Tipo	Número		Nº Horas / Año	
	Previsto	% Realizado	Previsto	% Realizado
Personal asalariado	6	0	454	0
Personal con contrato de servicios				
Personal voluntario				

### C) Beneficiarios o usuarios de la actividad

Tipo	Número	
	Previsto	% Realizado
Personas físicas	50	75
Personas jurídicas	20	75



#### D) Recursos económicos empleados en la actividad

Gastos / Inversiones	Importe	
	Previsto	Realizado
<b>Gastos por ayudas y otros</b>		
a) Ayudas monetarias		
b) Ayudas no monetarias		
c) Gastos por colaboraciones y órganos de gobierno		
Variación de existencias de productos terminados y en curso		
Aprovisionamientos	7.957,49	
Gastos de personal	8.760,85	
Otros gastos de la actividad	790,00	
Amortización del inmovilizado		
Deterioro y resultado de enajenación del inmovilizado		
Gastos financieros		
Variaciones de valor razonable en instrumentos financieros		
Impuestos sobre beneficios		
<b>Subtotal de gastos</b>	17.508,34	
Adquisiciones de inmovilizado (excepto bienes patrimonio)		
Adquisiciones bienes patrimonio histórico		
Cancelación deuda no comercial		
<b>Subtotal de recursos</b>		
<b>TOTAL</b>	17.508,34	

#### E) Objetivos e indicadores de la actividad

Objetivo	Indicador	Cuantificación	
		Previsto	% Realizado
	Nº of Growth & Jobs or ETC programmes addressed by the project	1	0
	Nº of SMEs supported	28	100
	Nº of policy learning events organised	8	60
	Nº of good practices identified	6	50
	Nº of people with increased professional capacity	22	100
	Nº of action plans developed	1	1
	Nº of appearances in media	1	100
	Nº of new visitors to project website since last period	450	100

## ACTIVIDAD

Beyond EDP

### A) Identificación

Denominación de la actividad	Improve the RIS3 effectiveness through the management of the entrepreneurial discovery process (EDP)		
Tipo de actividad	Actividad propia		
Identif. actividad por sectores	RIS3, Public Lab		
Lugar de desarrollo de la actividad	Extremadura		
Fecha inicio	01/04/2016	Fecha final	31/03/2021

### Descripción detallada de la actividad realizada

El proyecto "Beyond EDP" (Más allá de los Procesos de Descubrimiento Emprendedor –EDP–) aborda el tema de las deficiencias en el diseño e implementación de políticas de innovación que pueden afectar negativamente a la eficacia de los fondos estructurales. El proyecto será desarrollado por 11 socios de 9 países diferentes en el marco del Programa Europeo Interreg.

Todas las regiones del consorcio, así como otras regiones de Europa, se caracterizan por un tejido económico que necesita reforzar su capacidad de absorción de conocimientos para innovar. Más allá de las cadenas de valor globales identificadas mediante el diseño de las RIS3, los políticos tienen que construir un ecosistema eficiente para identificar dónde y cómo el conocimiento disponible en realidad podría ser utilizado. Además, tienen que encontrar la combinación adecuada de políticas resultante de la EDP.

Con el fin de encontrar el enfoque adecuado adaptado a las necesidades de la empresa y así mejorar los resultados de RIS3, se debe involucrar a los jugadores más relevantes del ecosistema de innovación regional.

Por lo tanto, el proyecto "Beyond EDP" tiene como objetivo profesionalizar la gestión de los Procesos de Descubrimiento Emprendedor (EDP). Asimismo facilitará la gestión del cambio y su aceptación por parte de los actores regionales, en particular las autoridades de gestión.

De esta forma, permitirá evitar errores comunes y proporcionará metodologías y prácticas eficaces que beneficiarán a los responsables europeos de políticas regionales para que puedan aplicar la RIS3 eficazmente en sus regiones. No sólo se mejorará la eficiencia de la RIS3, sino también el desarrollo de las políticas públicas pertinentes.

### B) Recursos humanos empleados en la actividad

Tipo	Número		Nº Horas / Año	
	Previsto	% Realizado	Previsto	% Realizado
Personal asalariado	6	0	292	0
Personal con contrato de servicios				
Personal voluntario				

### C) Beneficiarios o usuarios de la actividad

Tipo	Número	
	Previsto	% Realizado
Personas físicas	50	48
Personas jurídicas	20	75

#### D) Recursos económicos empleados en la actividad

Gastos / Inversiones	Importe	
	Previsto	Realizado
<b>Gastos por ayudas y otros</b>		
a) Ayudas monetarias		
b) Ayudas no monetarias		
c) Gastos por colaboraciones y órganos de gobierno		
Variación de existencias de productos terminados y en curso		
Aprovisionamientos	3.809,70	
Gastos de personal	7.292,66	
Otros gastos de la actividad	3.187,82	
Amortización del inmovilizado		
Deterioro y resultado de enajenación del inmovilizado		
Gastos financieros		
Variaciones de valor razonable en instrumentos financieros		
Impuestos sobre beneficios		
<b>Subtotal de gastos</b>	<b>14.290,18</b>	
Adquisiciones de inmovilizado (excepto bienes patrimonio)		
Adquisiciones bienes patrimonio histórico		
Cancelación deuda no comercial		
<b>Subtotal de recursos</b>		
<b>TOTAL</b>	<b>14.290,18</b>	

#### E) Objetivos e indicadores de la actividad

Objetivo	Indicador	Cuantificación	
		Previsto	% Realizado
	Nº of Growth & Jobs or ETC programmes addressed by the project	1	100
	Nº of companies collaborating with regional Research Centres	60	0
	Nº of policy learning events organised	14	71
	Nº of good practices identified	2	150
	Nº of people with increased professional capacity due to their participation in	14	193
	Nº of action plans developed	1	100
	Nº of appearances in media	2	2100
	Nº of new visitors to project website since last reporting period	900	29

## ACTIVIDAD

KET4F-Gas

### A) Identificación

Denominación de la actividad	Reducción del Impacto Ambiental de los Gases Fluorados en el espacio Sudoe mediante Tecnologías Facilitadoras Esenciales			
Tipo de actividad	Actividad propia			
Identif. actividad por sectores				
Lugar de desarrollo de la actividad	Extremadura			
	Fecha inicio	01/04/2018	Fecha final	31/03/2021

### Descripción detallada de la actividad realizada

Desarrollo y validación de una nueva tecnología medioambiental eco-innovadora para dar solución a las emisiones de compuestos fluorados a la atmósfera en cumplimiento de la normativa EU No 517/2014 y al acuerdo de Kigali, con la finalidad de reforzar la protección medioambiental de la zona Sudoe. La solución propuesta estará basada en las TFEs de nanotecnología, materiales avanzados y sistemas de producción avanzados y será de aplicación por sectores prioritarios de la zona Sudoe (ambiental, agroindustria, alimentación, automoción e industria farmacéutica).

Este objetivo encaja 100% con el objetivo de desarrollar la difusión de la investigación aplicada relacionada con las tecnologías facilitadoras esenciales.

### B) Recursos humanos empleados en la actividad

Tipo	Número		Nº Horas / Año	
	Previsto	% Realizado	Previsto	% Realizado
Personal asalariado	4	0	827	0
Personal con contrato de servicios				
Personal voluntario				

### C) Beneficiarios o usuarios de la actividad

Tipo	Número	
	Previsto	% Realizado
Personas físicas	NA	0,00
Personas jurídicas	125,00	0,00

#### D) Recursos económicos empleados en la actividad

Gastos / Inversiones	Importe	
	Previsto	Realizado
<b>Gastos por ayudas y otros</b>		
a) Ayudas monetarias		
b) Ayudas no monetarias		
c) Gastos por colaboraciones y órganos de gobierno		
Variación de existencias de productos terminados y en curso		
Aprovisionamientos	24.025,82	
Gastos de personal	20.080,60	
Otros gastos de la actividad	3.625,00	
Amortización del inmovilizado		
Deterioro y resultado de enajenación del inmovilizado		
Gastos financieros		
Variaciones de valor razonable en instrumentos financieros		
Impuestos sobre beneficios		
<b>Subtotal de gastos</b>	47.731,42	
Adquisiciones de inmovilizado (excepto bienes patrimonio)		
Adquisiciones bienes patrimonio histórico		
Cancelación deuda no comercial		
<b>Subtotal de recursos</b>		
<b>TOTAL</b>	47.731,42	

#### E) Objetivos e indicadores de la actividad

Objetivo	Indicador	Cuantificación	
		Previsto	% Realizado
	Reuniones personalizadas de transferencia con gestores de residuos	3,00	0,00
	Visitas personalizadas de transferencia a la industria para dar a conocer los resultados del proyecto	2,00	0,00
	Workshop de formación a empresas industriales, gestores de residuos y administraciones públicas	1,00	0,00

## ACTIVIDAD

INTRA

### A) Identificación

Denominación de la actividad	Internationalisation of regional SMEs			
Tipo de actividad	Actividad propia			
Identif. actividad por sectores	SME, Public Lab			
Lugar de desarrollo de la actividad	Extremadura			
	Fecha inicio	01/04/2016	Fecha final	31/03/2021

### Descripción detallada de la actividad realizada

El proyecto INTRA se centra en el papel de las autoridades públicas en la creación de servicios de apoyo a la internacionalización para impulsar la competitividad de las economías regionales y contribuir así a la estrategia Europa 2020. Desarrollado por los socios del proyecto, INTRA pone de relieve la importancia de las cuádruple hélices regionales para reunir a las universidades, las empresas, la sociedad civil y las autoridades como partes interesadas en el diseño de nuevos modelos de política de internacionalización, las buenas prácticas identificadas dentro de las regiones participantes y la preparación de nuevas propuestas de proyectos a ser financiados bajo la respectiva política de cohesión nacional 2014 2020.

Los socios del INTRA intercambiarán, explorarán y difundirán buenas prácticas relativas a las formas de promover la internacionalización y mejorar la competitividad de las regiones involucradas. INTRA tiene 6 socios de seis estados miembros diferentes: Maribor Development Agency (SI), Regional Agency for entrepreneurship and innovations – Varna (BG), Fundación FUNDECYT Parque Científico y Tecnológico de Extremadura (ES), University of Algarve (PT), Coventry University Enterprises Limited (UK), CAPITANK (IT), es apoyado por las autoridades de gestión de Fondos FEDER, y representan los principales agentes clave en materia de internacionalización.

Los objetivos de INTRA son realizar un mapeo, evaluación y comparación global de los servicios de internacionalización disponibles en todas las regiones, destacar las buenas prácticas/lagunas que promueven/dificultan a las PYME en las distintas etapas del proceso de internacionalización. Tras la selección de Buenas Prácticas, se elaborarán estrategias/instrumentos para mejorar las buenas prácticas y abordar las deficiencias dentro de los programas regionales de desarrollo viables, y se presentarán una serie de Recomendaciones políticas y Planes de Acción regionales a implementar para contribuir a la alineación de las políticas de internacionalización a las necesidades de PYMEs.

### B) Recursos humanos empleados en la actividad

Tipo	Número		Nº Horas / Año	
	Previsto	% Realizado	Previsto	% Realizado
Personal asalariado	4	0	525	0
Personal con contrato de servicios				
Personal voluntario				

### C) Beneficiarios o usuarios de la actividad

Tipo	Número	
	Previsto	% Realizado
Personas físicas	50	28
Personas jurídicas	20	50

#### D) Recursos económicos empleados en la actividad

Gastos / Inversiones	Importe	
	Previsto	Realizado
<b>Gastos por ayudas y otros</b>		
a) Ayudas monetarias		
b) Ayudas no monetarias		
c) Gastos por colaboraciones y órganos de gobierno		
Variación de existencias de productos terminados y en curso		
Aprovisionamientos	3.100,00	
Gastos de personal	14.789,00	
Otros gastos de la actividad	2.650,00	
Amortización del inmovilizado		
Deterioro y resultado de enajenación del inmovilizado		
Gastos financieros		
Variaciones de valor razonable en instrumentos financieros		
Impuestos sobre beneficios		
<b>Subtotal de gastos</b>	<b>20.539,00</b>	
Adquisiciones de inmovilizado (excepto bienes patrimonio)		
Adquisiciones bienes patrimonio histórico		
Cancelación deuda no comercial		
<b>Subtotal de recursos</b>		
<b>TOTAL</b>	<b>20.539,00</b>	

#### E) Objetivos e indicadores de la actividad

Objetivo	Indicador	Cuantificación	
		Previsto	% Realizado
The main objective of the INTRA is to better understand and address the internationalization of SMEs, in particular the policy instruments within European Regional Development Fund.	Nº of Growth & Jobs or ETC programmes addressed by the project	1	0
	Nº of SMEs supported	50	0
	Nº of policy learning events organised	8	38
	Nº of good practices identified	9	156
	Nº of people with increased professional capacity	20	20
	Nº of action plans developed	1	0
	Nº of appearances in media	16	138
	Average number of sessions at the project pages per reporting period	500	100

## ACTIVIDAD

ACTIS

### A) Identificación

Denominación de la actividad	Actions for Cooperation, Technology and Innovation Support 2020-2021			
Tipo de actividad	Actividad propia			
Identif. actividad por sectores	Multisectorial			
Lugar de desarrollo de la actividad	Extremadura			
Fecha inicio	01/01/2020	Fecha final	31/12/2021	

### Descripción detallada de la actividad realizada

Prestar servicios de apoyo a las empresas, centros tecnológicos, universidades, etc., en temas como legislación europea, mejora de la competitividad, transferencia de tecnología, promoción de la innovación, internacionalización, presentación de proyectos europeos, etc.

### B) Recursos humanos empleados en la actividad

Tipo	Número		Nº Horas / Año	
	Previsto	% Realizado	Previsto	% Realizado
Personal asalariado	4		3008	
Personal con contrato de servicios				
Personal voluntario				

### C) Beneficiarios o usuarios de la actividad

Tipo	Número	
	Previsto	% Realizado
Personas físicas	0,00	0,00
Personas jurídicas	140,00	0,00



#### D) Recursos económicos empleados en la actividad

Gastos / Inversiones	Importe	
	Previsto	Realizado
<b>Gastos por ayudas y otros</b>		
a) Ayudas monetarias		
b) Ayudas no monetarias		
c) Gastos por colaboraciones y órganos de gobierno		
Variación de existencias de productos terminados y en curso		
Aprovisionamientos		
Gastos de personal	90.361,29	
Otros gastos de la actividad	14.757,00	
Amortización del inmovilizado		
Deterioro y resultado de enajenación del inmovilizado		
Gastos financieros		
Variaciones de valor razonable en instrumentos financieros		
Impuestos sobre beneficios		
<b>Subtotal de gastos</b>	105.118,29	-
Adquisiciones de inmovilizado (excepto bienes patrimonio)		
Adquisiciones bienes patrimonio histórico		
Cancelación deuda no comercial		
<b>Subtotal de recursos</b>		
<b>TOTAL</b>	105.118,29	-

#### E) Objetivos e indicadores de la actividad

Objetivo	Indicador	Cuantificación	
		Previsto	% Realizado
	Nº de Beneficiarios (personas jurídicas)	140,00	0,00
	Reuniones en eventos internacionales	50,00	0,00
	Expresiones de interés realizadas	50,00	0,00
	Expresiones de interés recibidas	20,00	0,00
	Clientes en actividades de feedback	8,00	0,00
	Acuerdos de cooperación	6,00	0,00
	Actividades de la Red participadas	20,00	0,00
	Cooperación con agentes regionales	4,00	0,00

## ACTIVIDAD

CETEIS

### A) Identificación

Denominación de la actividad	CENTROS DE APOYO AL EMPRENDIMIENTO INNOVADOR			
Tipo de actividad	Actividad propia			
Identif. actividad por sectores				
Lugar de desarrollo de la actividad	Extremadura			
	Fecha inicio	01/01/2017	Fecha final	30/06/2020

### Descripción detallada de la actividad realizada

CETEIS nace para desarrollar un modelo distribuido de prestación de servicios avanzados para el emprendimiento y la innovación en la pyme de la EUROACE, con el fin de contribuir al emprendimiento de alto impacto y a la competitividad del territorio. El trabajo conjunto de la mayoría de incubadoras existentes en la eurorregión, permitirá desarrollar una comunidad de emprendedores y empresas innovadoras que alcance la masa crítica necesaria para la prestación de servicios más avanzados y especializados, así como la interlocución con otros ecosistemas innovadores del Mundo. Las regiones menos desarrolladas requieren un modelo propio, que trascienda los polos tecnológicos y llegue al territorio de forma distribuida y colaborativa.

### B) Recursos humanos empleados en la actividad

Tipo	Número		Nº Horas / Año	
	Previsto	% Realizado	Previsto	% Realizado
Personal asalariado	5	0	23	0
Personal con contrato de servicios				
Personal voluntario				

### C) Beneficiarios o usuarios de la actividad

Tipo	Número	
	Previsto	% Realizado
Personas físicas	400,00	100,00
Personas jurídicas	450,00	300,00

#### D) Recursos económicos empleados en la actividad

Gastos / Inversiones	Importe	
	Previsto	Realizado
<b>Gastos por ayudas y otros</b>		
a) Ayudas monetarias		
b) Ayudas no monetarias		
c) Gastos por colaboraciones y órganos de gobierno		
Variación de existencias de productos terminados y en curso		
Aprovisionamientos	497,53	
Gastos de personal	641,14	
Otros gastos de la actividad	7.001,83	
Amortización del inmovilizado		
Deterioro y resultado de enajenación del inmovilizado		
Gastos financieros		
Variaciones de valor razonable en instrumentos financieros		
Impuestos sobre beneficios		
<b>Subtotal de gastos</b>	<b>8.140,50</b>	
Adquisiciones de inmovilizado (excepto bienes patrimonio)		
Adquisiciones bienes patrimonio histórico		
Cancelación deuda no comercial		
<b>Subtotal de recursos</b>		
<b>TOTAL</b>	<b>8.140,50</b>	

#### E) Objetivos e indicadores de la actividad

Objetivo	Indicador	Cuantificación	
		Previsto	% Realizado
	Nº nuevas empresas creadas	150,00	50,00
	Nº emprendedores y empresas que reciben formación	600,00	50,00
	Diagnosticos de innovación realizados	220,00	200,00
	Nº empresas acompañadas desarrollo P&P	120,00	500,00
	Nº proyectos innovación desarrollados PYME	300,00	90,00
	Nº proyectos innovación cooperación ACE PYME	18,00	100,00
	Nº empresas acceden financiación	100,00	100,00
	Nº alianzas empresa - CyT ACE	160,00	50,00
	Nº E&e asistentes a sesiones de trabajo grupal	300,00	25,00
	Nº técnicos acceso a guía estrategias C&C	120,00	200,00

## ACTIVIDAD

INNOV-ACTIS

### A) Identificación

Denominación de la actividad	INNOV-ACTIS 2020-2021			
Tipo de actividad	Actividad propia			
Identif. actividad por sectores	Multisectorial			
Lugar de desarrollo de la actividad	Extremadura			
	Fecha inicio	01/01/2020	Fecha final	31/12/2021

### Descripción detallada de la actividad realizada

Prestar servicios de gestión de la innovación a empresas. Por un lado, a los beneficiarios de Instrumento PYME se les asistirá durante el proceso de coaching, y por otro lado, a empresas innovadoras con alto potencial de crecimiento se les hará un diagnóstico y plan de actuación en materia de gestión de la innovación.

### B) Recursos humanos empleados en la actividad

Tipo	Número		Nº Horas / Año	
	Previsto	% Realizado	Previsto	% Realizado
Personal asalariado	2		422	
Personal con contrato de servicios				
Personal voluntario				

### C) Beneficiarios o usuarios de la actividad

Tipo	Número	
	Previsto	% Realizado
Personas físicas	0,00	0,00
Personas jurídicas	14,00	0,00

#### D) Recursos económicos empleados en la actividad

Gastos / Inversiones	Importe	
	Previsto	Realizado
<b>Gastos por ayudas y otros</b>		
a) Ayudas monetarias		
b) Ayudas no monetarias		
c) Gastos por colaboraciones y órganos de gobierno		
Variación de existencias de productos terminados y en curso		
Aprovisionamientos		
Gastos de personal	19.848,21	
Otros gastos de la actividad	935,00	
Amortización del inmovilizado		
Deterioro y resultado de enajenación del inmovilizado		
Gastos financieros		
Variaciones de valor razonable en instrumentos financieros		
Impuestos sobre beneficios		
<b>Subtotal de gastos</b>	20.783,21	-
Adquisiciones de inmovilizado (excepto bienes patrimonio)		
Adquisiciones bienes patrimonio histórico		
Cancelación deuda no comercial		
<b>Subtotal de recursos</b>		
<b>TOTAL</b>	20.783,21	-

#### E) Objetivos e indicadores de la actividad

Objetivo	Indicador	Cuantificación	
		Previsto	% Realizado
	Nº de Beneficiarios (personas jurídicas)	14,00	0,00
	Cientes mentorizados en gestión de la innovación	14,00	0,00

## ACTIVIDAD

INNOACE

### A) Identificación

Denominación de la actividad | Innovación Abierta e Inteligente en la EUROACE

Tipo de actividad | Actividad propia

Identif. actividad por sectores

Lugar de desarrollo de la actividad | Extremadura

Fecha inicio | 01/07/2017 | Fecha final | 31/12/2019

### Descripción detallada de la actividad realizada

#### Objetivo General

Fortalecer el tejido empresarial, creando sinergias entre Empresas y Centros de I+D+i, que permita llevar a cabo acciones de transferencia y validación precoz de productos y servicios mediante procesos de innovación abierta, y fomentar el proceso de descubrimiento emprendedor en las áreas de especialización inteligente claves de la EUROACE.

#### Objetivos Específicos

- Validar nuevos productos, procesos o servicios mediante procesos de innovación abierta.
- Incrementar las competencias y conocimiento tecnológico de los sectores empresariales estratégicos de la EUROACE.
- Potenciar las estructuras e instrumentos para el emprendimiento de base tecnológica y la transferencia de conocimiento a los sectores empresariales.

### B) Recursos humanos empleados en la actividad

Tipo	Número		Nº Horas / Año	
	Previsto	% Realizado	Previsto	% Realizado
Personal asalariado	10	0	939	0
Personal con contrato de servicios				
Personal voluntario				

### C) Beneficiarios o usuarios de la actividad

Tipo	Número	
	Previsto	% Realizado
Personas físicas	0,00	0,00
Personas jurídicas	210,00	0,00

#### D) Recursos económicos empleados en la actividad

Gastos / Inversiones	Importe	
	Previsto	Realizado
<b>Gastos por ayudas y otros</b>		
a) Ayudas monetarias		
b) Ayudas no monetarias		
c) Gastos por colaboraciones y órganos de gobierno		
Variación de existencias de productos terminados y en curso		
Aprovisionamientos	39.364,82	
Gastos de personal	25.115,94	
Otros gastos de la actividad	114,74	
Amortización del inmovilizado		
Deterioro y resultado de enajenación del inmovilizado		
Gastos financieros		
Variaciones de valor razonable en instrumentos financieros		
Impuestos sobre beneficios		
<b>Subtotal de gastos</b>	<b>64.595,50</b>	
Adquisiciones de inmovilizado (excepto bienes patrimonio)		
Adquisiciones bienes patrimonio histórico		
Cancelación deuda no comercial		
<b>Subtotal de recursos</b>		
<b>TOTAL</b>	<b>64.595,50</b>	

#### E) Objetivos e indicadores de la actividad

Objetivo	Indicador	Cuantificación	
		Previsto	% Realizado
	Nº de talleres pilotos de D.E	10,00	2,00
	Nº de asesoramiento a ideas de proyectos	10,00	1,00
	Nº de mesas de trabajo de prospectiva	9,00	1,00
	0	0,00	0,00
	0	0,00	0,00

## ACTIVIDAD

RAISE Youth

### A) Identificación

Denominación de la actividad	Rural Action for Innovative and Sustainable Entrepreneurship for Youth (RAISE Youth)		
Tipo de actividad	Actividad propia		
Identif. actividad por sectores			
Lugar de desarrollo de la actividad	Extremadura		
Fecha inicio	01/09/2018	Fecha final	31/12/2021

### Descripción detallada de la actividad realizada

El principal reto del proyecto RAISE Youth (Rural Action for Innovative and Sustainable Entrepreneurship for Youth) es promover la generación de empleos estables y sostenibles en jóvenes del mundo rural, a través de modelos basados en innovación social.

El colectivo al que está destinado el proyecto son los denominados "NINIS" rurales (ni estudia, ni trabaja y ni recibe formación), que por sus peculiaridades hacen necesaria una serie de medidas especiales que permitan abordar de forma eficiente el desempleo juvenil.

Las acciones incluidas en el proyecto contemplan la creación de 4 centros "RAISE" que se ubicarán en Bulgaria, Croacia, Rumanía y España. Estos centros contarán con una metodología innovadora transnacional, y ofrecerán servicios de apoyo, formación y prototipado de modelos de negocio destinado a los jóvenes rurales.

Otro de los objetivos es crear una plataforma web que servirá como herramienta de marketing y crowdfunding, haciendo uso de un nuevo enfoque el "Crowdfarming" que nunca antes se había utilizado como una herramienta para el apoyo de jóvenes emprendedores en Europa.

La aplicación del concepto de innovación social pasará por hacer un uso inteligente y eficiente de la agricultura, a través de las nuevas tecnologías, combinadas con mentores multigeneracionales que harán que se genere un aprendizaje individualizado, favoreciendo la creación de un ecosistema rural propicio para la creación de empleo, ya que tendrá en cuenta la perspectiva social abierta al diálogo y la cooperación entre todas las partes interesadas.

### B) Recursos humanos empleados en la actividad

Tipo	Número		Nº Horas / Año	
	Previsto	% Realizado	Previsto	% Realizado
Personal asalariado	0	100	0	100
Personal con contrato de servicios				
Personal voluntario				

### C) Beneficiarios o usuarios de la actividad

Tipo	Número	
	Previsto	% Realizado
Personas físicas	200,00	0,00
Personas jurídicas	2.000,00	0,00



#### D) Recursos económicos empleados en la actividad

Gastos / Inversiones	Importe	
	Previsto	Realizado
<b>Gastos por ayudas y otros</b>		
a) Ayudas monetarias		
b) Ayudas no monetarias		
c) Gastos por colaboraciones y órganos de gobierno		
Variación de existencias de productos terminados y en curso		
Aprovisionamientos	11.500,00	
Gastos de personal	83.340,14	
Otros gastos de la actividad	13.100,00	
Amortización del inmovilizado		
Deterioro y resultado de enajenación del inmovilizado		
Gastos financieros		
Variaciones de valor razonable en instrumentos financieros		
Impuestos sobre beneficios		
<b>Subtotal de gastos</b>	107.940,14	
Adquisiciones de inmovilizado (excepto bienes patrimonio)		
Adquisiciones bienes patrimonio histórico		
Cancelación deuda no comercial		
<b>Subtotal de recursos</b>		
<b>TOTAL</b>	107.940,14	

#### E) Objetivos e indicadores de la actividad

Objetivo	Indicador	Cuantificación	
		Previsto	% Realizado
	Number of former NEETs/target group enrolled in apprenticeships and/or mobility schemes	400,00	0,00
	Number of new approaches, methods and practices developed, piloted or adopted	1,00	0,00
	Number of new services targeting young unemployed established, strengthened or adopted	4,00	0,00
	Number of NEETs/target group in the process of starting their own businesses	80,00	0,00

## ACTIVIDAD

NOVExport

### A) Identificación

Denominación de la actividad	NOVExport el hub para la aceleración de las exportaciones de las PYMES de SUDOE			
Tipo de actividad	Actividad propia			
Identif. actividad por sectores				
Lugar de desarrollo de la actividad	Extremadura			
	Fecha inicio	01/10/2019	Fecha final	31/03/2022

### Descripción detallada de la actividad realizada

NOVEXPORT tiene como objetivo hacer frente a los desafíos en la construcción de comunidad, la maduración de los productos y la internacionalización de las PYMES en el sector del espacio y las tecnologías digitales.

Creación de los NOVExport hubs:

- Centro virtual de experiencia
- 5 centros locales: Pays Vasco Francés, Bilbao, Madrid, Montpellier y Coimbra

### B) Recursos humanos empleados en la actividad

Tipo	Número		Nº Horas / Año	
	Previsto	% Realizado	Previsto	% Realizado
Personal asalariado	3	0	472	0
Personal con contrato de servicios				
Personal voluntario				

### C) Beneficiarios o usuarios de la actividad

Tipo	Número	
	Previsto	% Realizado
Personas físicas	22,00	0,00
Personas jurídicas	1.100,00	0,00

#### D) Recursos económicos empleados en la actividad

Gastos / Inversiones	Importe	
	Previsto	Realizado
<b>Gastos por ayudas y otros</b>		
a) Ayudas monetarias		
b) Ayudas no monetarias		
c) Gastos por colaboraciones y órganos de gobierno		
Variación de existencias de productos terminados y en curso		
Aprovisionamientos	11.540,58	
Gastos de personal	21.999,49	
Otros gastos de la actividad	7.160,00	
Amortización del inmovilizado		
Deterioro y resultado de enajenación del inmovilizado		
Gastos financieros		
Variaciones de valor razonable en instrumentos financieros		
Impuestos sobre beneficios		
<b>Subtotal de gastos</b>	40.700,07	-
Adquisiciones de inmovilizado (excepto bienes patrimonio)		
Adquisiciones bienes patrimonio histórico		
Cancelación deuda no comercial		
<b>Subtotal de recursos</b>		
<b>TOTAL</b>	40.700,07	-

#### E) Objetivos e indicadores de la actividad

Objetivo	Indicador	Cuantificación	
		Previsto	% Realizado
	Servicios de internacionalización creados o apoyados por el SUDOE	22,00	0,00
	Número de empresas que se benefician de un apoyo	1.100,00	0,00
	Número de empresas que reciben un apoyo no financiero	1.100,00	0,00

## ACTIVIDAD

DigiJourney

### A) Identificación

Denominación de la actividad	Digital transformation journey for SMEs			
Tipo de actividad	Actividad propia			
Identif. actividad por sectores				
Lugar de desarrollo de la actividad	Extremadura			
	Fecha inicio	01/10/2019	Fecha final	30/06/2020

### Descripción detallada de la actividad realizada

The objective of DigiJourney is to enable the participating innovation agencies to exchange knowledge, know-how, and good practices on advanced methodologies and tools for digitalisation assessment to SMEs and provision of customised support services. In particular, the project aims to cover peer learning activities for three advanced digitalisation approaches, which are based on initiatives and tools for an in-depth and contextual assessment of client needs, and the design of a digitalisation journey for SMEs with better value propositions that address their actual needs in terms of digital transformation and allows them to increase their competitiveness thanks to a tailor-made digitalisation support based on digital solutions in line with their current business.

### B) Recursos humanos empleados en la actividad

Tipo	Número		Nº Horas / Año	
	Previsto	% Realizado	Previsto	% Realizado
Personal asalariado	1	0	182	0
Personal con contrato de servicios				
Personal voluntario				

### C) Beneficiarios o usuarios de la actividad

Tipo	Número	
	Previsto	% Realizado
Personas físicas	0,00	0,00
Personas jurídicas	3,00	0,00

#### D) Recursos económicos empleados en la actividad

Gastos / Inversiones	Importe	
	Previsto	Realizado
<b>Gastos por ayudas y otros</b>		
a) Ayudas monetarias		
b) Ayudas no monetarias		
c) Gastos por colaboraciones y órganos de gobierno		
Variación de existencias de productos terminados y en curso		
Aprovisionamientos		
Gastos de personal	5.800,00	
Otros gastos de la actividad	866,67	
Amortización del inmovilizado		
Deterioro y resultado de enajenación del inmovilizado		
Gastos financieros		
Variaciones de valor razonable en instrumentos financieros		
Impuestos sobre beneficios		
<b>Subtotal de gastos</b>	6.666,67	
Adquisiciones de inmovilizado (excepto bienes patrimonio)		
Adquisiciones bienes patrimonio histórico		
Cancelación deuda no comercial		
<b>Subtotal de recursos</b>		
<b>TOTAL</b>	6.666,67	

#### E) Objetivos e indicadores de la actividad

Objetivo	Indicador	Cuantificación	
		Previsto	% Realizado
	Elaboration of DOP	1,00	0,00
	Workshops	3,00	0,00
	0	0,00	0,00
	0	0,00	0,00

## ACTIVIDAD

IAT

### A) Identificación

Denominación de la actividad	Incubadora de Alta Tecnología especializada en Bioeconomía y Economía Circular		
Tipo de actividad	Actividad propia		
Identif. actividad por sectores			
Lugar de desarrollo de la actividad	Extremadura		
Fecha inicio	16/05/2018	Fecha final	31/12/2023

### Descripción detallada de la actividad realizada

El objetivo principal de la Incubadora de Alta Tecnología LIFE especializada en Bioeconomía y Economía Circular, es el apoyo a proyectos empresariales que tengan como fin generar nuevos productos y/o procesos de alto valor añadido, mediante técnicas de purificación y procesos biotecnológicos, a partir de los recursos naturales de la región, de sus cultivos, o de los subproductos y residuos de la industria agroalimentaria, y que permitan agregar valor a la producción de los sectores tradicionales de la economía extremeña, en especial el agroalimentario.

En coordinación con la RIS3 de Extremadura, y a través de la promoción de iniciativas de I+D+i, la Incubadora ayudará a posicionar a las empresas, y con ello a la región, en nichos o mercados globales concretos y en cadenas de valor internacionales, contribuyendo a modernizar el tejido productivo regional mediante la mejora de la competitividad en las micropymes incubadas y potenciando el proceso de transformación económica de Extremadura hacia un modelo de desarrollo basado en la Bioeconomía y la Economía Circular.

Con ello, la Incubadora aspira a convertirse en una referencia europea para el fomento de la innovación y la transferencia de tecnología a las empresas, con especial atención a las micropymes, y actuar como un instrumento fundamental para promover el crecimiento inteligente, sostenible e integrador que la Unión Europea persigue para los próximos años.

### B) Recursos humanos empleados en la actividad

Tipo	Número		Nº Horas / Año	
	Previsto	% Realizado	Previsto	% Realizado
Personal asalariado	1	0	19	0
Personal con contrato de servicios				
Personal voluntario				

### C) Beneficiarios o usuarios de la actividad

Tipo	Número	
	Previsto	% Realizado
Personas físicas	61,00	26,23
Personas jurídicas	46,00	34,78

#### D) Recursos económicos empleados en la actividad

Gastos / Inversiones	Importe	
	Previsto	Realizado
<b>Gastos por ayudas y otros</b>		
a) Ayudas monetarias		
b) Ayudas no monetarias		
c) Gastos por colaboraciones y órganos de gobierno		
Variación de existencias de productos terminados y en curso		
Aprovisionamientos	5.640,00	
Gastos de personal	400,00	
Otros gastos de la actividad		
Amortización del inmovilizado		
Deterioro y resultado de enajenación del inmovilizado		
Gastos financieros		
Variaciones de valor razonable en instrumentos financieros		
Impuestos sobre beneficios		
<b>Subtotal de gastos</b>	6.040,00	-
Adquisiciones de inmovilizado (excepto bienes patrimonio)		
Adquisiciones bienes patrimonio histórico		
Cancelación deuda no comercial		
<b>Subtotal de recursos</b>		
<b>TOTAL</b>	6.040,00	-

#### E) Objetivos e indicadores de la actividad

Objetivo	Indicador	Cuantificación	
		Previsto	% Realizado
	Nº de empresas que reciben apoyo	40,00	40,00
	Nº de empresas que reciben subvenciones	18,00	0,00
	Nº de empresas beneficiarias de la ayuda (empresas creadas que reciben apoyo)	6,00	0,00
	Aumento de empleo en las empresas subvencionadas	40,00	0,00
	Empresas impactadas por actuaciones de sensibilización, dinamización y	81,00	19,75
	Tasa de supervivencia nacional de PYMES en el cuarto año de vida.	57,00	0,00





PREVISIÓN DE RECURSOS  
ECONÓMICOS A EMPLEAR  
POR LA ENTIDAD



0003



GASTOS E INVERSIONES	GENERAL 2020	PROGRAMA OFICINA PARA LA INNOVACIÓN 2017-2020	REDINED2020	PAE 2020
Gastos por ayudas y otros				
a) Ayudas monetarias				
b) Ayudas no monetarias				
c) Gastos por colaboraciones y órganos de gobierno				
Variación de existencias de productos terminados y en curso de fabricación				
Aprovisionamientos	3.000,00	324.523,24		
Gastos personal	1.006.864,39	825.061,52	51.572,42	
Otros gastos de la actividad	696.403,27	51.000,00	3.627,58	20.000,00
Amortización del inmovilizado	152.182,93			
Deterioro y resultado por enajenación del inmovilizado				
Gastos financieros	28.592,22			
Variaciones del valor razonable en instrumentos financieros				
Diferencias de cambio				
Deterioro y resultado por enajenación de instrumentos financieros				
Impuesto sobre beneficios				
<b>Subtotal gastos</b>	<b>1.887.042,81</b>	<b>1.200.584,76</b>	<b>55.200,00</b>	<b>20.000,00</b>
Adquisiciones de inmovilizado				
Adquisiciones de bienes del Patrimonio Histórico				
Cancelación de deuda no comercial				
<b>Subtotal inversiones</b>				
<b>Total Recursos empleados</b>	<b>1.887.042,81</b>	<b>1.200.584,76</b>	<b>55.200,00</b>	<b>20.000,00</b>

GASTOS E INVERSIONES	GO-PTAEEX	IMPACTAGENCIES	IMPROVE	COOP4PAM
Gastos por ayudas y otros				
a) Ayudas monetarias				
b) Ayudas no monetarias				
c) Gastos por colaboraciones y órganos de gobierno				
Variación de existencias de productos terminados y en curso de fabricación				
Aprovisionamientos	18.000,00	250,00	7.300,00	
Gastos personal	10.000,00	1.084,00	37.550,19	12.834,89
Otros gastos de la actividad	900,00	350,00	6.650,00	600,00
Amortización del inmovilizado				
Deterioro y resultado por enajenación del inmovilizado				
Gastos financieros				
Variaciones del valor razonable en instrumentos financieros				
Diferencias de cambio				
Deterioro y resultado por enajenación de instrumentos financieros				
Impuesto sobre beneficios				
<b>Subtotal gastos</b>	<b>28.900,00</b>	<b>1.684,00</b>	<b>51.500,19</b>	<b>13.434,89</b>
Adquisiciones de inmovilizado				
Adquisiciones de bienes del Patrimonio Histórico				
Cancelación de deuda no comercial				
<b>Subtotal inversiones</b>				
<b>Total Recursos empleados</b>	<b>28.900,00</b>	<b>1.684,00</b>	<b>51.500,19</b>	<b>13.434,89</b>

GASTOS E INVERSIONES	PASSPARTOOL	SYMBI	BEYOND EDP	KET4F-GAS
Gastos por ayudas y otros				
a) Ayudas monetarias				
b) Ayudas no monetarias				
c) Gastos por colaboraciones y órganos de gobierno				
Variación de existencias de productos terminados y en curso de fabricación				
Aprovisionamientos	4.371,46	7.957,49	3.809,70	24.025,82
Gastos personal	23.911,72	8.760,85	7.292,66	20.080,60
Otros gastos de la actividad	5.228,57	790,00	3.187,82	3.625,00
Amortización del inmovilizado				
Deterioro y resultado por enajenación del inmovilizado				
Gastos financieros				
Variaciones del valor razonable en instrumentos financieros				
Diferencias de cambio				
Deterioro y resultado por enajenación de instrumentos financieros				
Impuesto sobre beneficios				
<b>Subtotal gastos</b>	<b>33.511,75</b>	<b>17.508,34</b>	<b>14.290,18</b>	<b>47.731,42</b>
Adquisiciones de inmovilizado				
Adquisiciones de bienes del Patrimonio Histórico				
Cancelación de deuda no comercial				
<b>Subtotal inversiones</b>				
<b>Total Recursos empleados</b>	<b>33.511,75</b>	<b>17.508,34</b>	<b>14.290,18</b>	<b>47.731,42</b>

GASTOS E INVERSIONES	INTRA	ACTIS	CETEIS	INNOVACTIS
Gastos por ayudas y otros				
a) Ayudas monetarias				
b) Ayudas no monetarias				
c) Gastos por colaboraciones y órganos de gobierno				
Variación de existencias de productos terminados y en curso de fabricación				
Aprovisionamientos	3.100,00		497,53	
Gastos personal	14.789,00	90.361,29	641,14	19.848,21
Otros gastos de la actividad	2.650,00	14.757,00	7.001,83	935,00
Amortización del inmovilizado				
Deterioro y resultado por enajenación del inmovilizado				
Gastos financieros				
Variaciones del valor razonable en instrumentos financieros				
Diferencias de cambio				
Deterioro y resultado por enajenación de instrumentos financieros				
Impuesto sobre beneficios				
<b>Subtotal gastos</b>	<b>20.539,00</b>	<b>105.118,29</b>	<b>8.140,50</b>	<b>20.783,21</b>
Adquisiciones de inmovilizado				
Adquisiciones de bienes del Patrimonio Histórico				
Cancelación de deuda no comercial				
<b>Subtotal inversiones</b>				
<b>Total Recursos empleados</b>	<b>20.539,00</b>	<b>105.118,29</b>	<b>8.140,50</b>	<b>20.783,21</b>

GASTOS E INVERSIONES	INNOACE	RAISE YOUTH	NOVEXPORT	DIGIJOURNEY
Gastos por ayudas y otros				
a) Ayudas monetarias				
b) Ayudas no monetarias				
c) Gastos por colaboraciones y órganos de gobierno				
Variación de existencias de productos terminados y en curso de fabricación				
Aprovisionamientos	39.364,82	11.500,00	11.540,58	
Gastos personal	25.115,94	83.340,14	21.999,49	5.800,00
Otros gastos de la actividad	114,74	13.100,00	7.160,00	866,67
Amortización del inmovilizado				
Deterioro y resultado por enajenación del inmovilizado				
Gastos financieros				
Variaciones del valor razonable en instrumentos financieros				
Diferencias de cambio				
Deterioro y resultado por enajenación de instrumentos financieros				
Impuesto sobre beneficios				
<b>Subtotal gastos</b>	<b>64.595,50</b>	<b>107.940,14</b>	<b>40.700,07</b>	<b>6.666,67</b>
Adquisiciones de inmovilizado				
Adquisiciones de bienes del Patrimonio Histórico				
Cancelación de deuda no comercial				
<b>Subtotal inversiones</b>				
<b>Total Recursos empleados</b>	<b>64.595,50</b>	<b>107.940,14</b>	<b>40.700,07</b>	<b>6.666,67</b>

GASTOS E INVERSIONES	INCUBADORA DE ALTA TECNOLOGÍA	PROYECTOS NUEVOS	TOTAL
Gastos por ayudas y otros			
a) Ayudas monetarias			
b) Ayudas no monetarias			
c) Gastos por colaboraciones y órganos de gobierno			
Variación de existencias de productos terminados y en curso de fabricación			
Aprovisionamientos	5.640,00	125.840,00	585.020,64
Gastos personal	400,00	129.438,13	2.396.746,58
Otros gastos de la actividad		46.960,00	891.607,48
Amortización del inmovilizado			152.182,93
Deterioro y resultado por enajenación del inmovilizado			
Gastos financieros			28.592,22
Variaciones del valor razonable en instrumentos financieros			
Diferencias de cambio			
Deterioro y resultado por enajenación de instrumentos financieros			
Impuesto sobre beneficios			
<b>Subtotal gastos</b>	<b>6.040,00</b>	<b>302.238,13</b>	<b>4.054.149,85</b>
Adquisiciones de inmovilizado			
Adquisiciones de bienes del Patrimonio Histórico			
Cancelación de deuda no comercial			
<b>Subtotal inversiones</b>			
<b>Total Recursos empleados</b>	<b>6.040,00</b>	<b>302.238,13</b>	<b>4.054.149,85</b>



PREVISIÓN DE RECURSOS  
ECONÓMICOS A OBTENER  
POR LA ENTIDAD



0004



<b>INGRESOS</b>	<b>IMPORTE TOTAL</b>
Rentas y otros ingresos derivados del patrimonio	
Ventas y prestación de servicios de la actividades propias	919.595,96
Ingresos ordinarios de las actividades mercantiles	
Subvenciones del sector público	3.656.674,17
Aportaciones privadas	
Otros ingresos	7.000,00
<b>TOTAL INGRESOS PREVISTOS</b>	<b>4.583.270,13</b>

<b>OTROS RECURSOS</b>	<b>IMPORTE TOTAL</b>
Deudas contraídas	
Otras obligaciones financieras asumidas	
<b>TOTAL OTROS RECURSOS PREVISTOS</b>	



# ANEXO EXPLICATIVO



0005



# GASTOS

GASTOS	
Conceptos	Euros
1. Aprovisionamientos	585.020,64
2. Gastos de personal	2.396.746,58
3. Amortización del inmovilizado	152.182,93
4. Otros gastos de la actividad	891.607,48
5. Gastos financieros	28.592,22
<b>TOTAL</b>	<b>4.054.149,85</b>

## 1. Aprovisionamientos : 585.020,64€.

Se ha calculado el importe de esta partida tomando como base los costes de los aprovisionamientos previstos en el ejercicio 2020 para la realización de la actividad de los proyectos, así como el desarrollo de la actividad general de la entidad.

## 2. Gastos de personal: 2.396.746,58€.

Se han estimado sobre la base de la plantilla actual considerando una subida del IPC del 2%. Así como una nueva contratación.

PROYECTOS	Nº TRABAJADORES SEGÚN CATEGORÍAS PROFESIONALES
<u>GENERAL</u> – 49 Trabajadores	1 Director Gerente 3 Jefes de Unidad 33 Técnicos 1 12 Técnicos 2

El desglose del personal según tipo de contrato queda como sigue:

TIPO DE CONTRATO	Nº TRABAJADORES
Contrato Alta dirección	1
Contratos Indefinidos	45
Contratos Obras y Servicios	3

### 3. Amortización de inmovilizado: 152.182,93 €.

<i>"INMOVILIZADO INTANGIBLE"</i>		
Bienes		Euros
Propiedad Industrial		135,00
Aplicaciones Informáticas		897,76
Derechos de uso		44.152,07
<b>Total</b>		<b>45.184,83</b>

<i>"INMOVILIZADO MATERIAL"</i>		
Bienes		Euros
Mobiliario		6.442,07
Equipos proceso información		10.437,33
Otro Inmovilizado material		5.045,80
Construcciones		54.629,81
Otras instalaciones		30.443,09
<b>Total</b>		<b>106.998,10</b>



**4. Otros gastos de la actividad: 891.607,48€.**

En este epígrafe se incluyen servicios exteriores correspondientes a la actividad general de la Fundación así como de todos los proyectos que se prevé ejecutar en el ejercicio 2020.

Se ha presupuestado servicios exteriores tomando como base el ejercicio 2019 y estimando un cálculo de gastos de mantenimiento y adecuación de las infraestructuras para el ejercicio 2020.

En el caso de servicios exteriores por proyectos, se han considerado los previstos para la ejecución y desarrollo de proyectos que se ejecutarán en el ejercicio 2020.

Desglose:

<b>“SERVICIOS EXTERIORES”</b>		
<b>Conceptos</b>		<b>Euros</b>
Servicios exteriores proyectos 2020		743.363,27
Servicios exteriores general 2020		148.244,21
<b>Total</b>		<b>891.607,48</b>

**5. Gastos financieros: 28.592,22€.**

Se incluyen los costes financieros de los préstamos a largo plazo formalizados en años anteriores.

# INGRESOS

INGRESOS	
Conceptos	Euros
1. Subvenciones del sector público	3.656.674,17
2. Ventas y prestaciones de servicios de las actividades propias	919.595,96
3. Otros ingresos	7.000
<b>TOTAL</b>	<b>4.583.270,13</b>

## 1.-Subvenciones del sector público: 3.656.674,17€.

El desglose es el siguiente:

<i>"SUBVENCIONES DEL SECTOR PÚBLICO"</i>	
Conceptos	Euros
Transferencia Global Consejería de Economía Ciencia y Agenda Digital	1.328.135,00
Subvenciones sector público 2020 proyectos vivos	2.022.885,29
Subvenciones sector público proyectos en evaluación	305.653,88
<b>Total</b>	<b>3.656.674,17</b>

**2.-Ventas y prestaciones de servicios de las actividades propias: 919.595,96€.**

En este apartado están incluidos los ingresos que se obtienen en concepto de facturación de trabajos realizados por el desarrollo de nuestra actividad; como es el caso del servicio de incubación que prestamos a las empresas alojadas en el Parque y la gestión de la Oficina Técnica MEDEA.

<b>"VENTAS Y OTROS SERVICIOS DE LAS ACTIVIDADES PROPIAS"</b>	
<b>Conceptos</b>	<b>Euros</b>
General 2020 (Servicio de Incubación)	823.346,00
Oficina Técnica MEDEA	96.249,96
<b>TOTAL</b>	<b>919.595,96</b>

**3.- Otros ingresos: 7.000 €**

Se prevé que este apartado de ingresos esté constituido por las devoluciones de gastos de viajes que realizan muchos de nuestros trabajadores en la realización de sus actividades en proyectos y que son reintegrados a la entidad por la Comisión Europea.



**HOJA DE FIRMAS DE PLAN DE ACTUACIÓN POR LOS PATRONOS**

El Plan de Actuación que contiene el presente documento, correspondientes al ejercicio económico 2020 de la Fundación FUNDECYT PARQUE CIENTÍFICO Y TECNOLÓGICO DE EXTREMADURA, ha sido aprobado por el Patronato en la reunión celebrada el día 15 de enero de 2020, y se firman por los Patronos asistentes:

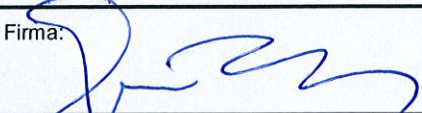
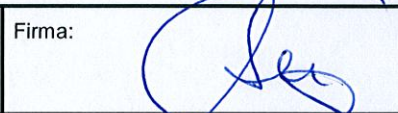
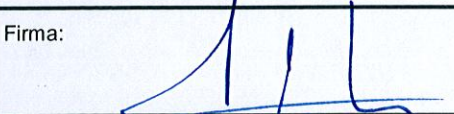
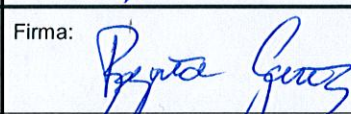
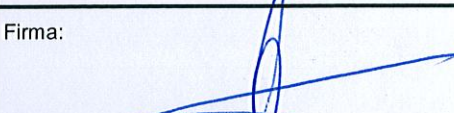
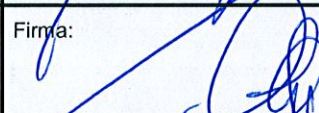
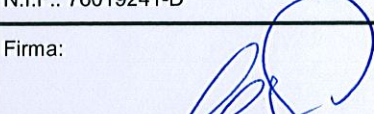
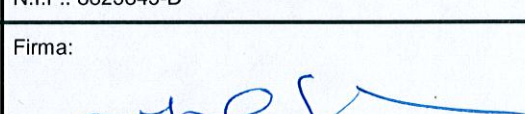
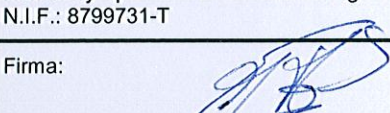
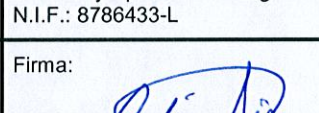
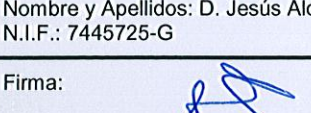
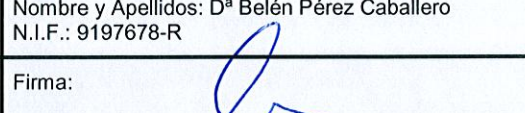
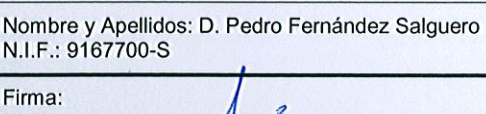
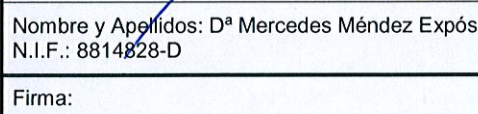
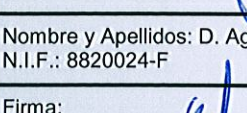
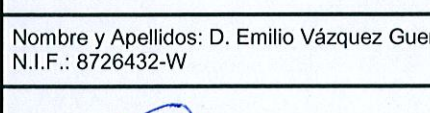
Firma: 	Firma: 
Nombre y Apellidos: D. Guillermo Fernández Vara N.I.F.: 30446470-J	Nombre y Apellidos: D. Antonio Hidalgo García N.I.F.: 74342357-D
Firma: 	Firma: 
Nombre y Apellidos: D. Rafael España Santamaría N.I.F.: 9188876-P	Nombre y Apellidos: D <sup>a</sup> Begoña García Bernal N.I.F.: 7019190-G
Firma: 	Firma: 
Nombre y Apellidos: D <sup>a</sup> Esther Gutiérrez Morán N.I.F.: 76019241-D	Nombre y Apellidos: D <sup>a</sup> Ana M <sup>a</sup> Vega Fernández N.I.F.: 8825845-D
Firma: 	Firma: 
Nombre y Apellidos: D <sup>a</sup> Aurora Venegas Marín N.I.F.: 8799731-T	Nombre y Apellidos: D. Miguel Bernal Carrión N.I.F.: 8786433-L
Firma: 	Firma: 
Nombre y Apellidos: D. Jesús Alonso Sánchez N.I.F.: 7445725-G	Nombre y Apellidos: D <sup>a</sup> Belén Pérez Caballero N.I.F.: 9197678-R
Firma: 	Firma: 
Nombre y Apellidos: D. Pedro Fernández Salguero N.I.F.: 9167700-S	Nombre y Apellidos: D <sup>a</sup> Mercedes Méndez Expósito N.I.F.: 8814828-D
Firma: 	Firma: 
Nombre y Apellidos: D. Agustín García García N.I.F.: 8820024-F	Nombre y Apellidos: D. Emilio Vázquez Guerrero N.I.F.: 8726432-W
Firma: 	
Nombre y Apellidos: D <sup>a</sup> . Mercedes Vaquero Mosquera N.I.F.: 08827072-V	

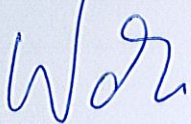



EL SECRETARIO

D. Luis Francisco Fernández Pozo

EL PRESIDENTE

D. Guillermo Fernández Vara